

Tillatt felt og felte dyr i Søndre Land 1971-2020

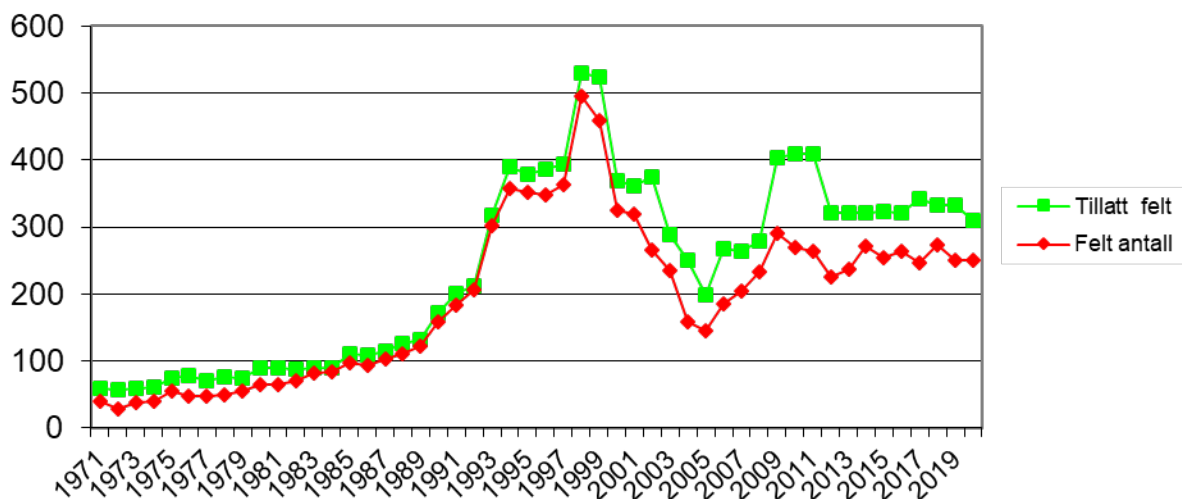

Bestandsutvikling 1994-2020 i Søndre Land, sett elg pr dv

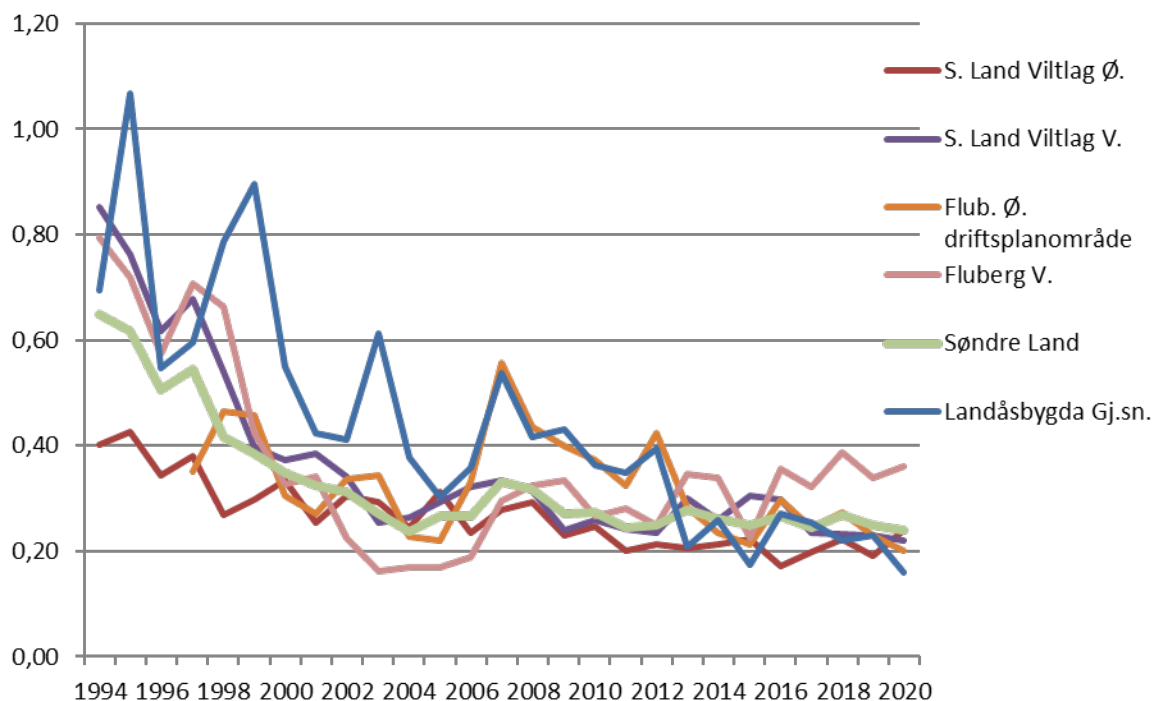

Kommunens og bestandsplanområdenes målsetting er en bestandsstørrelse tilsvarende 0,2 sette elg pr dagsverk. Endret metodikk i sett elg pr dv i 2019 betyr at måltallet må økes noe og at reduksjonen i elgstammen er større enn hva som fremgår av figuren ovenfor. Hvor mye

dette betyr i praksis vet vi ikke, men håper at bestandsmodellene til FAUN naturforvaltning kan si noe om det etter hvert. I Fluberg Vestre er elgbestanden for stor i forhold til målene.

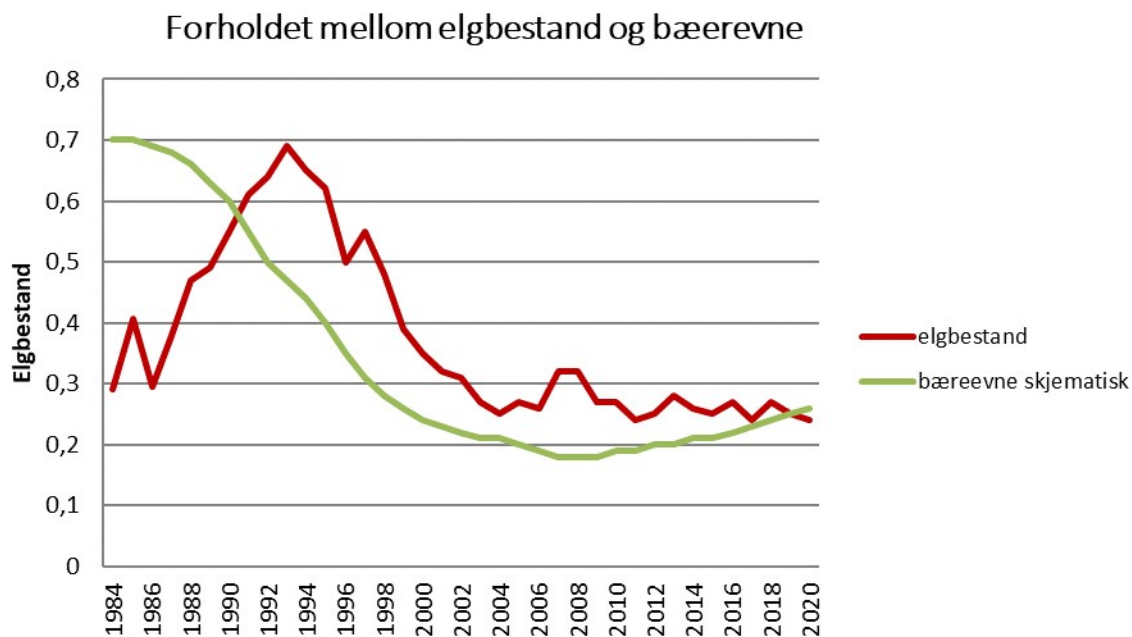

Hjorteviltforvaltningens hovedmål er å forvalte hjorteviltbestandene på en bærekraftig måte. Sentralt i dette står elgbestandens størrelse i forhold til det biologiske næringsgrunnlaget eller beitegrunnlaget. Elgforvaltningen handler derfor primært om forvaltning av beitegrunnlaget. På 80- og 90-tallet vokste elgbestanden ut av matfatet, den biologiske bæreevnen ble kraftig overskredet, jf. figuren ovenfor. Det ble derfor tatt grep for å bringe bestanden ned på et bærekraftig nivå på slutten av 90-tallet.

Gjennom årvisse beiteregistreringer overvåkes beitene. Disse registreringene sammen med øvrige observasjoner viser at furu innfinner seg som naturlig gjenvekst mange steder i kommunen i dag i motsetning til tidligere. Fortsatt er beitegrunnlaget skjørt og beiteregistreringene viser at kvalitetsbeite i form av rogn, osp og selje i stor grad mangler. Det skal gjennomføres ny beiteregistrering i 2021.

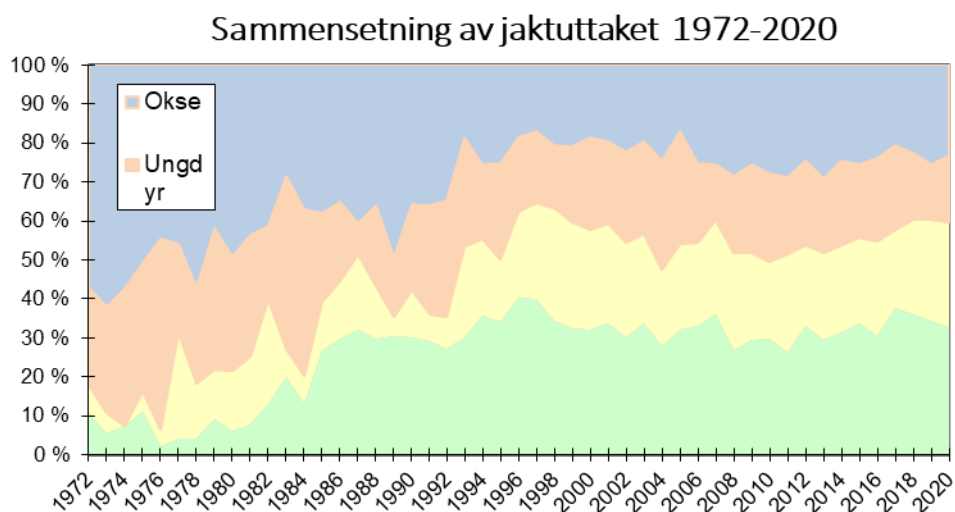

Sammensetning av jaktuttaket har gått fra avskytning av okse og ungdyr til et mer balansert uttak fordelt på kjønn og alder i tråd med dagens retningslinjer i hjorteviltforvaltningen.

Produktivitet og kondisjon (merk at slaktevektene ikke er oppdatert for 2020)

Søndre Land viltlag øst

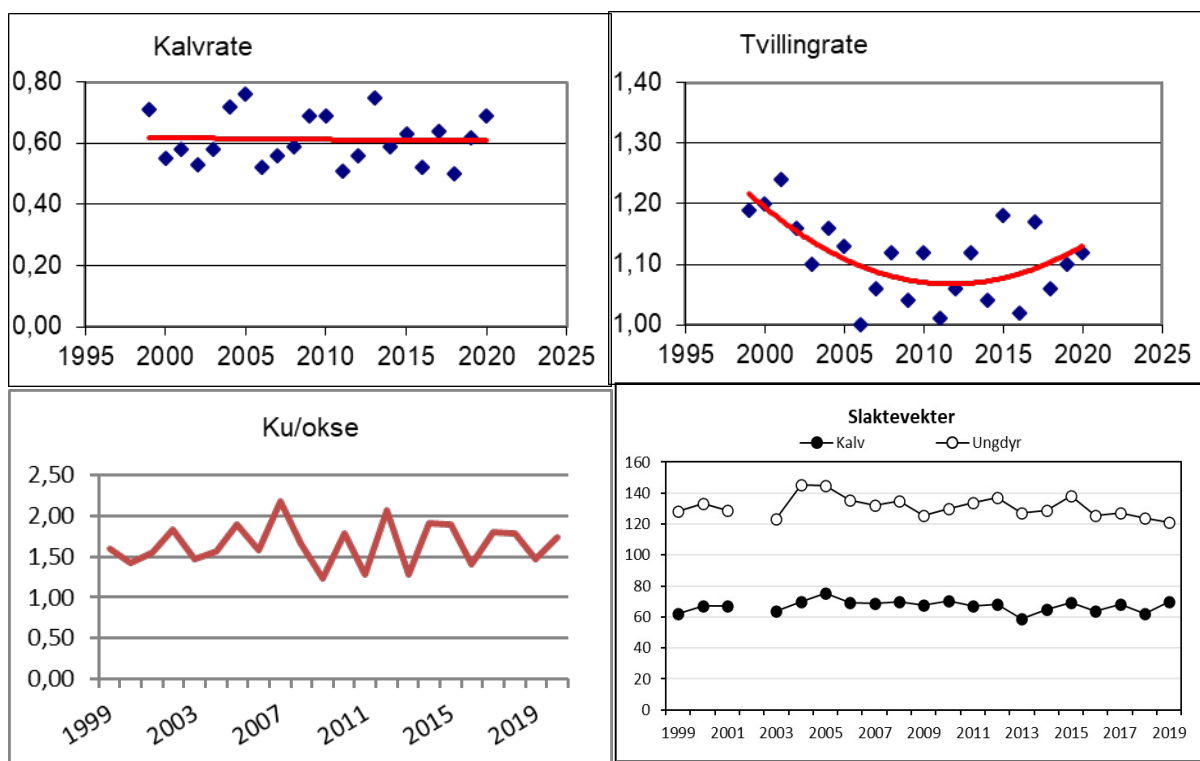

Søndre Land Viltlag vest:

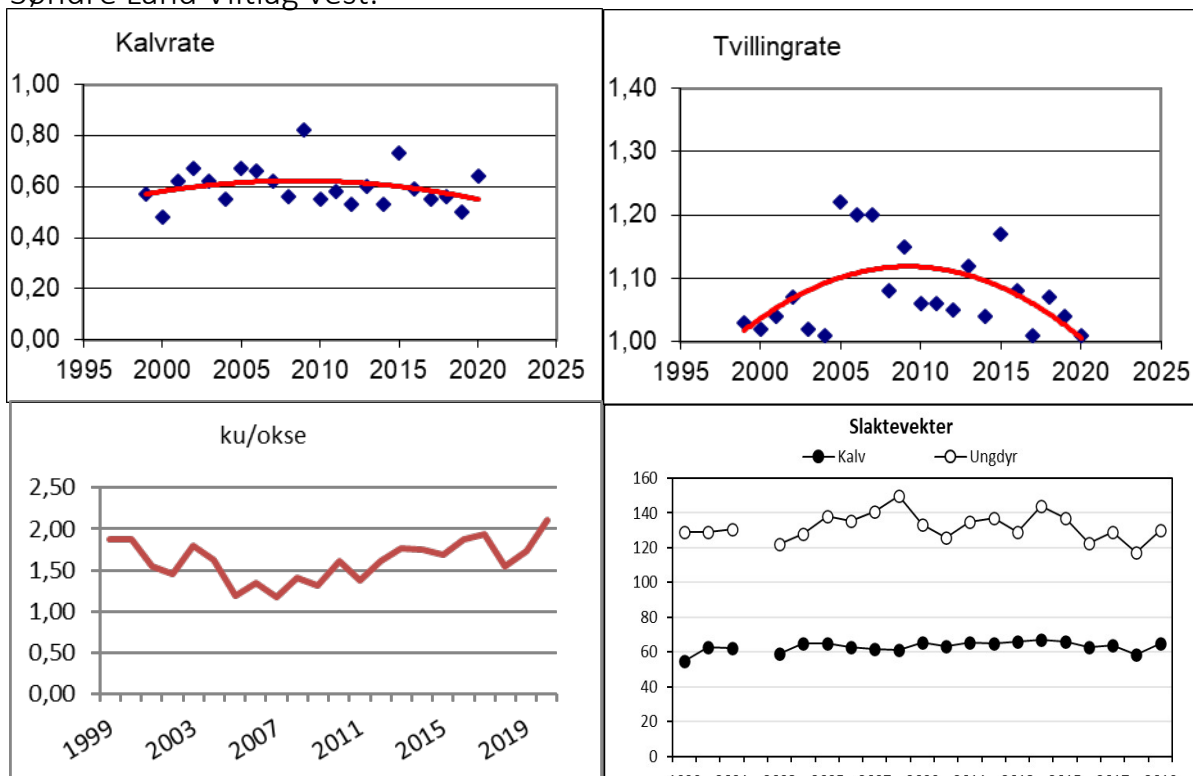

Fluberg Østre:

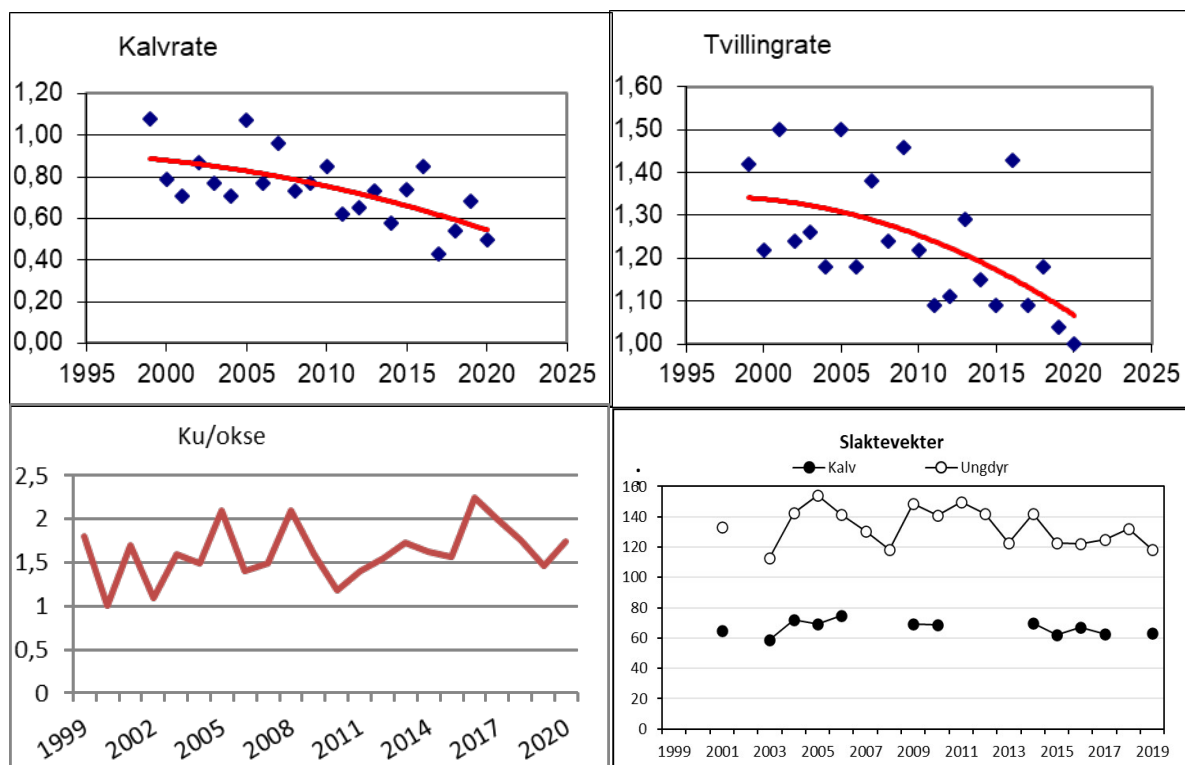

Fluberg Vestre:

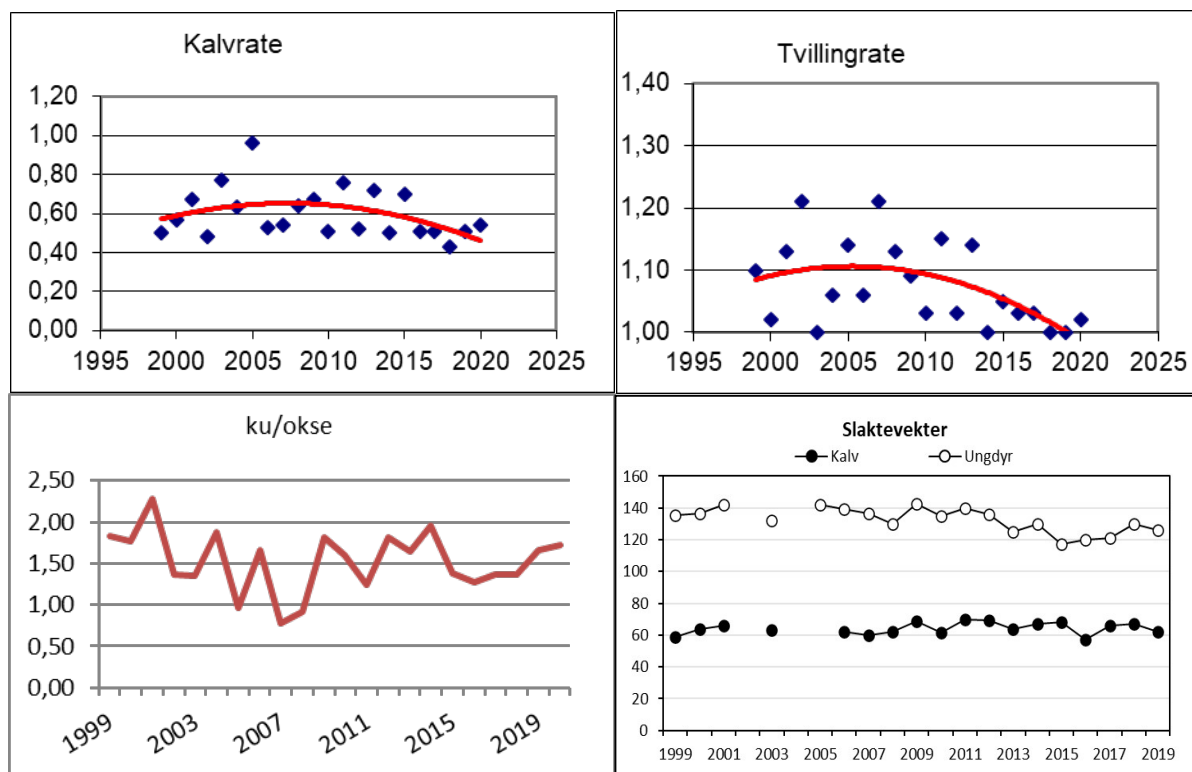

Valdenes oppfølging av bestandsplanene

Søndre Land Viltlag Øst – Bestand og avskyting

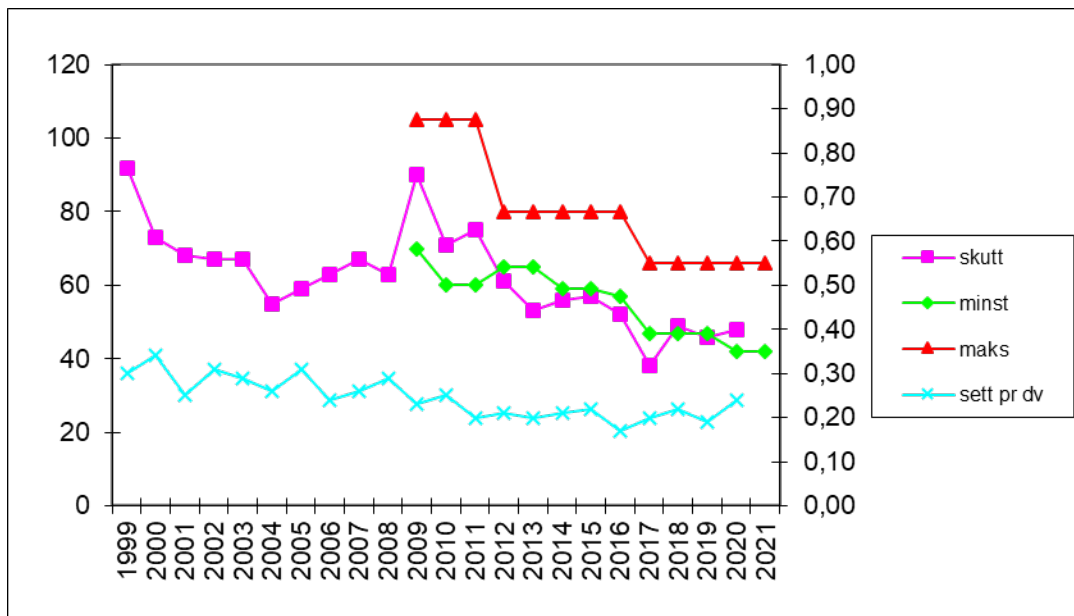

| År | Ku | | Okse | | Kalv | | Sum | |
|------|-------|------|-------|------|-------|------|-------|------|
| | Minst | Maks | Minst | Maks | Minst | Maks | Minst | Maks |
| 2017 | 10 15 | 22 | 14 16 | 22 | 16 17 | 22 | 41 47 | 66 |
| 2018 | 14 15 | 22 | 16 16 | 22 | 16 19 | 22 | 47 49 | 66 |
| 2019 | 12 15 | 22 | 15 16 | 22 | 16 19 | 22 | 46 47 | 66 |
| 2020 | 14 17 | 22 | 14 14 | 22 | 14 17 | 22 | 42 48 | 66 |
| 2021 | 14 | 22 | 14 | 22 | 14 | 22 | 42 | 66 |
| SUM | 73 | 110 | 76 | 110 | 76 | 110 | 225 | 330 |

Det ser ut som om de siste årenes avskyting nær grensen for laveste uttak holder bestanden nær målsettingen på 0,2 sette dyr pr dagsverk, men det kan se ut som om bestanden er noe voksende siste åra.

Søndre Land viltlag vest – Bestand og avskyting

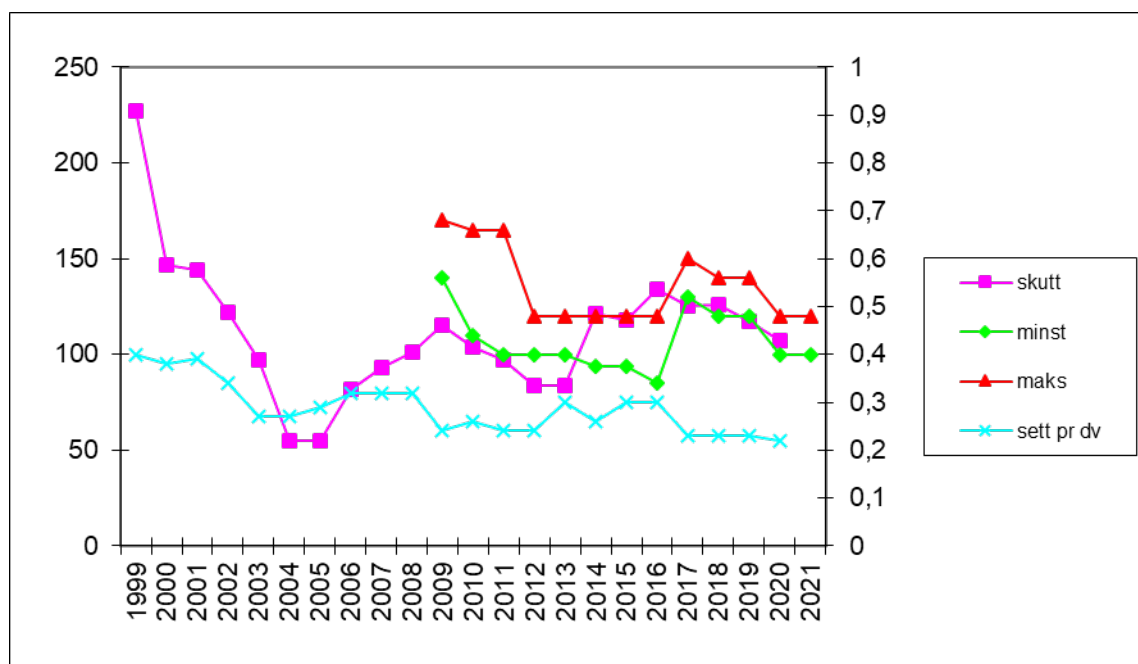

| År | Ku | | Okse | | Kalv | | Sum | |
|------|-------|------|-------|------|-------|-------|---------|------|
| | Minst | Maks | Minst | Maks | Minst | Maks | Minst | Maks |
| 2017 | 44 45 | 50 | 28 42 | 50 | 43 | 50 56 | 128 130 | 150 |
| 2018 | 40 42 | 47 | 34 38 | 46 | 40 | 47 52 | 120 126 | 140 |
| 2019 | 40 42 | 47 | 38 38 | 46 | 39 40 | 47 | 117 120 | 140 |
| 2020 | 32 34 | 40 | 33 33 | 40 | 33 | 40 42 | 100 107 | 120 |
| 2021 | 34 | 40 | 33 | 40 | 33 | 40 | 100 | 120 |
| SUM | 197 | 224 | 184 | 222 | 189 | 224 | 570 | 670 |

Også for Søndre Land Viltlag vest ser en avskyting på grensen til laveste tillatte uttak de siste årene ut til å balansere bestanden nær kommunal målsetting til tross for avtakende avskyting.

Fluberg Østre – Bestand og avskyting

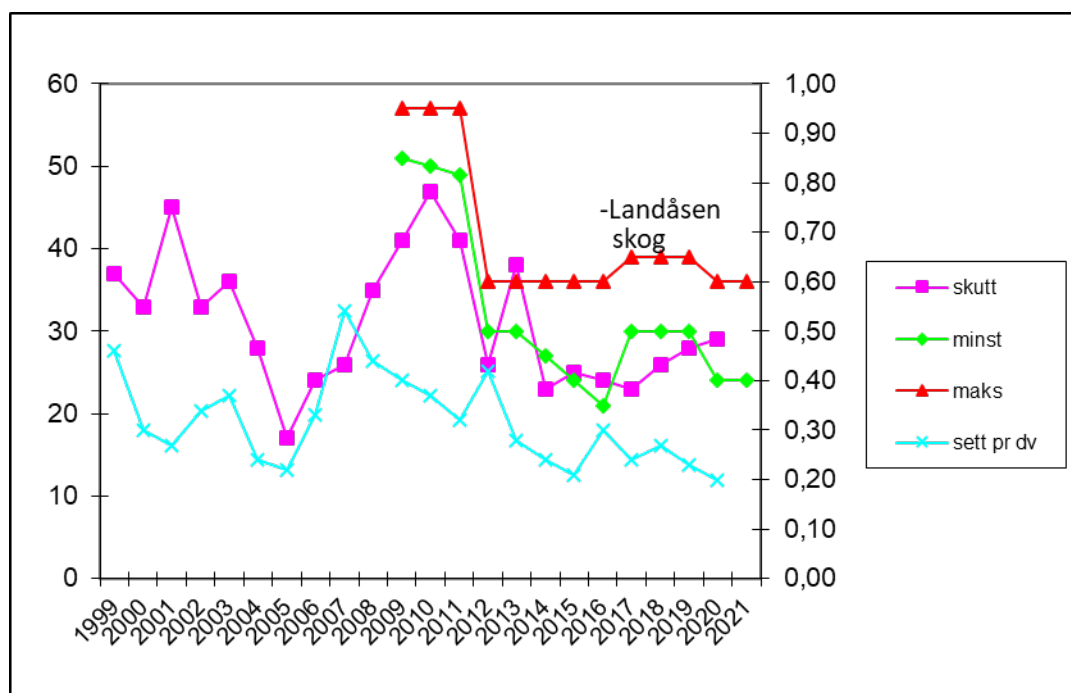

| År | Ku | | Okse | | Kalv | | Sum | |
|------|-------|-------|-------|------|-------|------|-------|------|
| | Minst | Maks | Minst | Maks | Minst | Maks | Minst | Maks |
| 2017 | 8 10 | 13 | 7 10 | 13 | 8 10 | 13 | 23 30 | 39 |
| 2018 | 10 10 | 13 | 9 10 | 13 | 7 10 | 13 | 26 30 | 39 |
| 2019 | 9 10 | 13 | 8 10 | 13 | 10 11 | 13 | 28 30 | 39 |
| 2020 | 8 | 12 14 | 8 8 | 12 | 8 9 | 12 | 24 31 | 36 |
| 2021 | 8 | 12 | 8 | 12 | 8 | 12 | 24 | 36 |
| SUM | 46 | 63 | 46 | 63 | 46 | 63 | 138 | 189 |

Elgbestanden viser et nivå tilsvarende 0,20 sette dyr pr dv, dvs. i tråd med gjeldende målsetting. Imidlertid er det en betydelig bestandsvariasjon internt i valdet. I Bergegarda sone 3 og valdet Lien (tilgrensende vald) er sett elg indeksen 0,51 mens den for valdet Fluberg Østre driftsplanområde unntatt sone 3, men inkludert Landåsskogene er 0,14. Jakttrykket er lavt i Bergegarda. I Fluberg Østre bør uttaket økes vesentlig i sone 3.

Fluberg Vestre – Bestand og avskyting

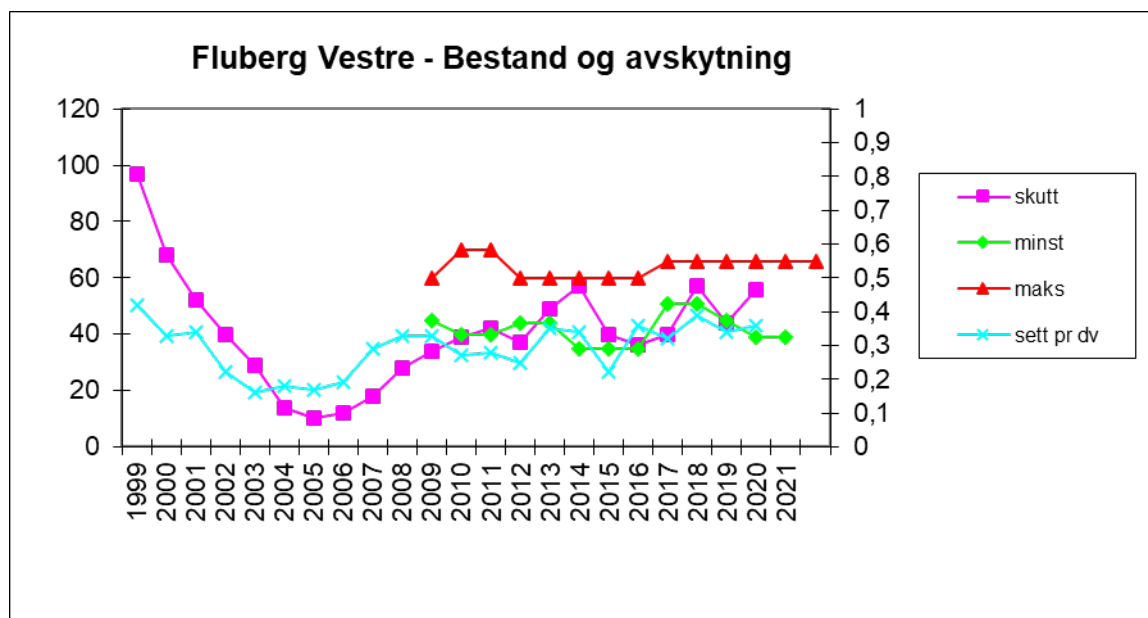

| År | Ku | | Okse | | Kalv | | Sum | |
|------|-------|-------|-------|-------|-------|------|-------|------|
| | Minst | Maks | Minst | Maks | Minst | Maks | Minst | Maks |
| 2017 | 14 17 | 22 | 19 20 | 25 | 7 14 | 19 | 40 51 | 66 |
| 2018 | 17 17 | 22 | 20 | 25 26 | 14 14 | 19 | 51 57 | 66 |
| 2019 | 15 15 | 22 | 18 18 | 25 | 11 12 | 19 | 44 45 | 66 |
| 2020 | 13 | 22 22 | 15 23 | 25 | 11 11 | 19 | 39 56 | 66 |
| 2021 | 13 | 22 | 15 | 25 | 11 | 19 | 39 | 66 |
| SUM | 75 | 110 | 88 | 125 | 62 | 63 | 225 | 330 |

Lav avskyting de seinere åra har medført at bestanden er større enn ønskelig i Fluberg vestre. Også i 2020 økte observasjonene pr dagsverk til 0,36 og er da 80 % høyere enn kommunalt mål. Siste året i planperioden bør det tas et «skippertak» for å redusere bestanden ned mot bærekraftig nivå, dvs. et uttak nær eller noe over øvre grense på 66 dyr.

Hjort

FELLINGSTILLATELSE HJORT Hjort 2020

| Valdnavn | Areal | Antall Jaktlag | Minste areal | Data fra 2019 | | | Tildelt 2020 | | | | Felt Hjort 2020 | | | | | | | | | | | |
|----------------------------|--------|-------------------|-----------------|---------------|---------------|-------------|--------------|-------|------|------|-----------------|------|---|--------|---|-------|----|-------|----|--------|----|----|
| | | | | sett hjort | Tildel ant | Felt ant | Felt % | Total | Frie | kalv | >1,5 år | kalv | | 1,5 år | | > 2,5 | | i alt | | totalt | | |
| Søndre Land Viltlag m.fl | 407000 | 29 | 5000 | | 26 | 15 | 58 | | 26 | | | | | 1 | 0 | 2 | 0 | 3 | | 6 | 0 | 6 |
| Fluberg Østre Driftsplanon | 50154 | 6 | 2500 | | 20 | 8 | 40 | | 20 | | | | | 0 | 1 | 1 | 2 | 5 | 1 | 6 | 4 | 10 |
| Fluberg Vestre Grunneierkl | 98018 | 9 | 5000 | | 38 | 3 | 7,9 | | 38 | | | | | 0 | 1 | 1 | 1 | 3 | 2 | 4 | 4 | 8 |
| Fuglerud og Skjærsjøen sk | 5170 | 1 | 5000 | | 1 | 0 | 0 | 1 | | | | 1 | | | | | | | | 0 | 0 | 0 |
| Landåsskogene | 21455 | 1 | 5000 | | 5 | 0 | 0 | 5 | | 1 | 2 | 2 | | | | | | | | 0 | 0 | 0 |
| Lien m.fl. | 3956 | 1 | 2500 | | 1 | 1 | 100 | 1 | | | | 1 | | | | | | 1 | | 1 | 0 | 1 |
| SUM | 585753 | 47 | | | 91 | 27 | 30 | 7 | 84 | 1 | 2 | 4 | 1 | 2 | 4 | 3 | 12 | 3 | 17 | 8 | 25 | |

Fellingsrapport Hjort 2020

| | kalv | 1,5 | >2,5 | i alt |
|------|------|-----|------|-------|
| hann | 1 | 4 | 12 | 17 |
| hunn | 2 | 3 | 3 | 8 |
| SUM | 3 | 7 | 15 | 25 |

19.03.2021

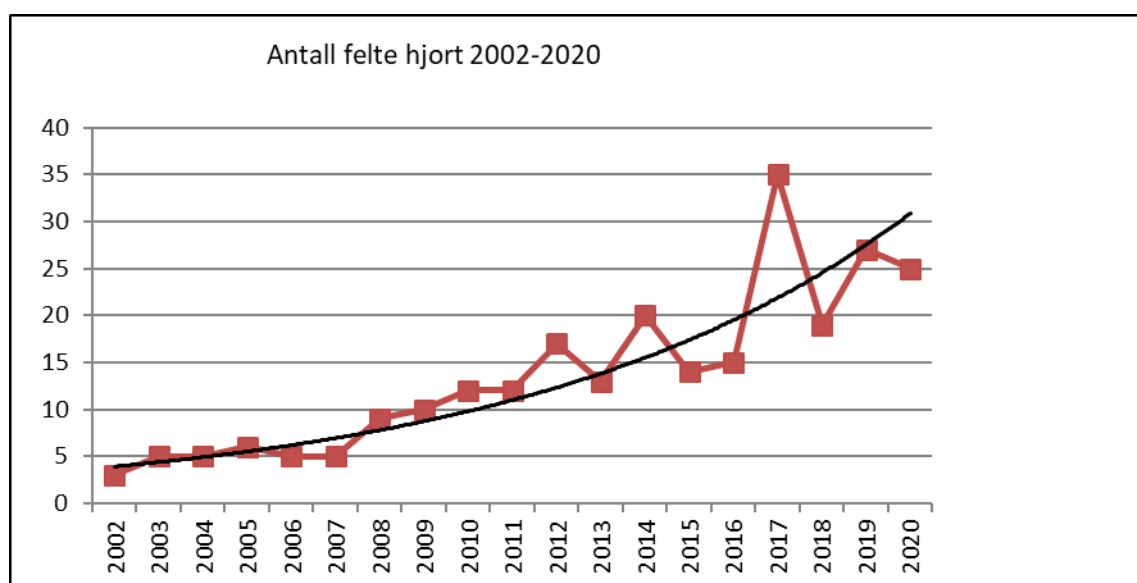

Det ble i 2020 tildelt 91 hjort i kommunen og felt 25, dvs en fellingsprosent på 27. Det er økende utfordringer med en tettere hjortebestand som forårsaker beiteskader på skog og rundballer. Hjortebestanden er åpenbart i vekst i Søndre Land som den er på Østlandet ellers. Fellingsresultatene varierer en del fra år til, men over år ser vi en klar økning. Søndre Land kommune har hatt som målsetting å forhindre vekst i hjortestammen, men det viser seg vanskelig å realisere. Veksten i antall fellinger synliggjør bestandsveksten, men også økt profesjonalisering og kunnskap bidratt til økt avskytning. Administrativ organisering bør bedres.

Felte rådyr

Det er oppgitt felt 62 rådyr under jakta i fjor, mot 50 i 2019.

Skadeskyting under jakta (fjorårstall i parentes)

Det ble rapportert 14 (11) tilfeller av «påskutte dyr som ikke falt» i 2020. Av disse er én hjort. Av dyrene ble 12 (10) friskmeldt av skytter/jaktleder og to (1) vellykket ettersøk som resulterte i felling. Det er grunn til å anta at noen av de «friskmeldte» dyra kan være skadd. Mange gjør gode ettersøk, men det er samtidig forbedringspotensial:

- Holde igjen skuddet ved dyr i bevegelse og lange skuddhold, mange rapporterer om skudd på dyr i fart.
- Bedre ettersøkshunder.
- Bedre rutiner ved ettersøk.
- Dokumentasjon av ettersøk og begrunnelse for «friskmelding».

Det er også grunn til å anta at det er noe under-rapportering.

Avgang av vilt

Kommunens fallviltmannskaper foretar ettersøk og avliving av påkjørt vilt i trafikken. Slike hendelser og ettersøk blir rapportert digitalt med kartfesting av fallviltmannskapene. Påkjørt vilt som avlives og er egnet for konsum blir tatt vare på og videresolgt.

I jaktåret 2020/2021 er det så langt påkjørt og drept 8 elg og 40 rådyr i trafikken. 4 rådyr er døde eller felt av andre årsaker. 6 hjorter felt som skadedyr etter beiteskader.

Viltfondets økonomi

Viltfondets inntekter består hovedsakelig av fellingsavgifter, inntekter fra salg av fallvilt og renter, og var kr 154 902,- i 2020. Utgiftene i fjor var på kr 87 472,- Overskuddet ble da på kr 67 430,- og ble tillagt Viltfondet som pr 31.12.2020 økte til kr 667 734,-.

De viktigste utgiftspostene var i 2020 lønn og kjøregodtgjørelse til fallviltmannskapene, noe verneutstyr ol. samt delfinansiering av bestandsanalysen (fjorårets FAUN-rapport).

Jegerprøveeksamen

Kommunen arrangerer eksamen for jegerprøvekandidater. I fjor ble det ikke avholdt slike grunnet pandemisituasjonen.

Hov, 22.3.2021

Einar Struksnæs

Skogbrukssjef