



REFERAT FRA MØTE I VILTNEMNDA 14.3.2018

Følgende møtte: Gudbrand Engelién, Per Briskodden, Kari Bjørlien, Erik Bjørnsveen for Hans i Gamst og Ove Hagenborg for Bjørg H. Rønningen. Fra administrasjonen møtte Einar Struksnæs. Leder for rovviltjaktlaget Jørn Erik Sand orienterte om erfaringer fra rovviltjaktlaget i 2017.

Møtet startet kl 19.00 og ble hevet kl. 21.30.

SAK 01/2018 – MØTEPLAN FOR VILTNEMNDA 2018

Det foreslås ingen konkrete møter og møtetidspunkter utover det ordinære junimøtet der fellingstillatelse og eventuelle godkjenninger og endringer av vald blir behandlet.

Ut over dette legges det opp til å ha et drøftingsmøte med valdstyrene om avskytingen i 2018 sett opp mot resultatene i fjor. Det vil foreligge rapport fra Faun Naturforvaltning med frist senest 6. april og møtet må avholdes snarest mulig etter det.

Det planlegges også gjennomført beiterregistrering og rettighetshaverne bør også involveres i dette, muligens også viltnemdas leder og nestleder.

År om annet er det arrangert «jegermøte» i forkant av storviltjakta. I år kan det være aktuelt å ta opp tema som skadeskyting og krav og rutiner knyttet til dette. I tillegg er det ønskelig å orientere om digital registrering av elgobservasjoner og avskyting i «sett og skutt».

Det er aktuelt å informere/behandle saker omkring rovviltforvaltning og beredskapsplanlegging i forkant av beitesesongen.

Det foreslås da å tidfeste ett møte til tirsdag 12.6.18 og å tidfeste øvrige møter etter behov i samråd med leder og nestleder.

Vedtak:

Det tidfestes ett møte den 12.6.18 kl 19.00. Øvrige møter tidfestes etter behov i samråd med leder og nestleder.

REFERATSAKER

ORIENTERING OM HJORTEVILTFORVALTNINGEN 2017

FELLINGSTILLATELSE ELG

2017

0536 SØNDRE LAND

| Valdnavn | Areal | Antall Jaktlag | Minste-areal | 2016 | | | | Tildelt fra kommunen | | | | Tildelt fra grunneier-laget | Felt | | | | | | fellingsprosent | | | | |
|---------------------------------|--------|----------------|--------------|----------|-------------|----------|--------|----------------------|--------------------|----------------|-------|-----------------------------|------|----------|--------|-------|------|--------|-----------------|-----|-----|-----|-----|
| | | | | sett elg | Tildelt ant | Felt ant | Felt % | Tildelt frie & 19 | tildelt etter § 21 | | | | kalv | 1 1/2 år | >2 1/2 | i alt | | totalt | | | | | |
| | | | | | | | | | >1 1/2 år hann | >1 1/2 år hunn | i alt | | | | | hann | hunn | | | | | | |
| Søndre Land Viltlag Øst + NHLG* | 172000 | 14 | 2500 | 0,17 | 80 | 52 | 65 | 66 | | | | | 52 | 9 | 8 | 3 | 3 | 11 | 7 | 23 | 18 | 41 | 79 |
| Søndre Land Viltlag Vest | 235000 | 17 | 2500 | 0,30 | 120 | 134 | 112 | 150 | | | | | 158 | 27 | 29 | 6 | 17 | 22 | 27 | 55 | 73 | 128 | 81 |
| Fluberg Østre Grunneierlag m.fl | 50154 | 5 | 2500 | 0,32 | 36 | 24 | 67 | 39 | | | | | 35 | 4 | 4 | 4 | 5 | 3 | 3 | 11 | 12 | 23 | 66 |
| Landåsen skog | 21455 | 1 | 2500 | 0,30 | 15 | 9 | 60 | | 5 | 5 | 5 | 15 | 15 | 2 | 1 | 0 | 1 | 3 | 2 | 5 | 4 | 9 | 60 |
| Fluberg Vestre Grunneierlag | 96314 | 9 | 2500 | 0,36 | 60 | 36 | 60 | 66 | | | | | 54 | 6 | 1 | 8 | 6 | 11 | 8 | 25 | 15 | 40 | 74 |
| Nordre Hov og Lausgarda | 3523 | 0 | 2500 | 0,23 | 2 | 2 | 100 | | | | | 0 | 0 | 0 | 0 | 0 | 0 | 0 | 0 | 0 | 0 | 0 | 0 |
| Hornsvaldet | 3800 | 1 | 2500 | 0,14 | 2 | 1 | 50 | | | 1 | | 1 | 1 | 0 | 0 | 0 | 0 | 0 | 0 | 0 | 0 | 0 | 0 |
| Fuglerud/Skjærstjøen skog | 5170 | 1 | 2500 | 0,16 | 3 | 1 | 33 | | 1 | | 1 | 2 | 2 | 0 | 1 | 0 | 0 | 1 | 0 | 2 | 2 | 2 | 100 |
| Lien | 3956 | 1 | 2500 | 0,27 | 5 | 4 | 80 | | 1 | 1 | 1 | 3 | 3 | 0 | 1 | 0 | 0 | 1 | 1 | 1 | 2 | 3 | 100 |
| SUM | 591372 | 49 | | | 323 | 263 | 81 | 321 | 7 | 7 | 7 | 21 | 320 | 48 | 45 | 21 | 32 | 51 | 49 | 120 | 126 | 246 | 77 |

* NHLG fra 2017

| | |
|----------------------------------|--------|
| Tillatt felt i alt | 342 |
| Felt i alt | 246 |
| Fellingsprosent ift kommune | 71,9 % |
| Fellingsprosent ift grunneierlag | 76,9 % |
| Andel kalv | 37,8 % |
| Andel kalv og ungdyr | 59,3 % |
| Andel eldre ku | 19,9 % |
| Andel eldre okse | 20,7 % |
| Andel hundedyr | 51,2 % |

Fellingsresultat elg 2017

| | kalv | 1,5 år | 2,5 år og | I alt |
|----------|------|--------|-----------|-------|
| Hannedyr | 48 | 21 | 51 | 120 |
| Hunnedyr | 45 | 32 | 49 | 126 |
| I alt | 93 | 53 | 100 | 246 |

Perspektivet:

SAMMENSETNING AV JAKUTTAKET I SØNDRE LAND 1972-2017

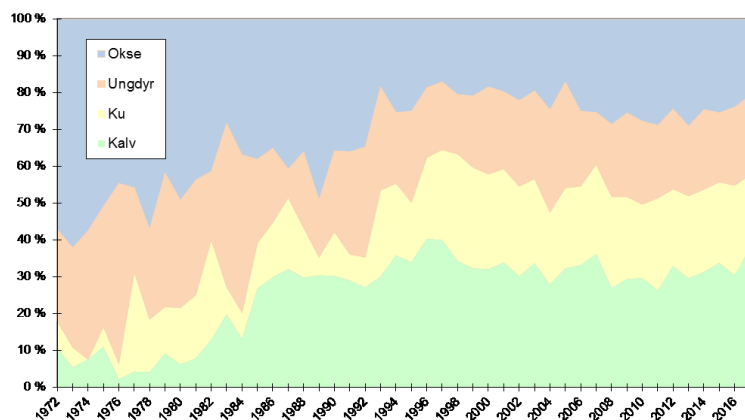

Tillatt felt og felte dyr i Søndre Land 1971-2017

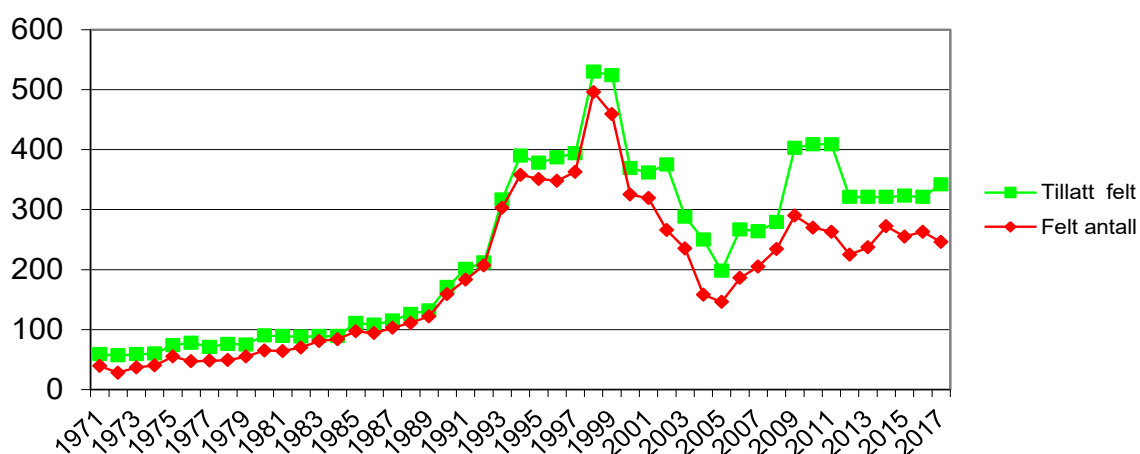

Sett elg pr dagsverk - etter område

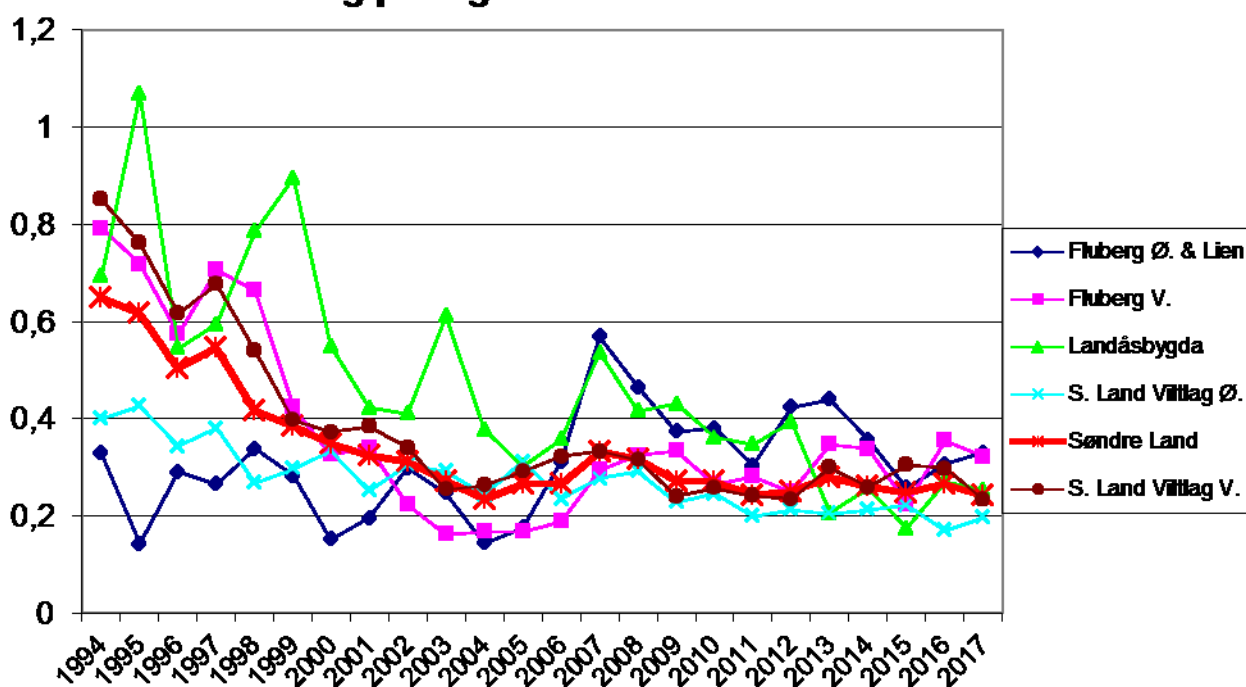

Valdenes avskytingsplaner og faktiske avskyting

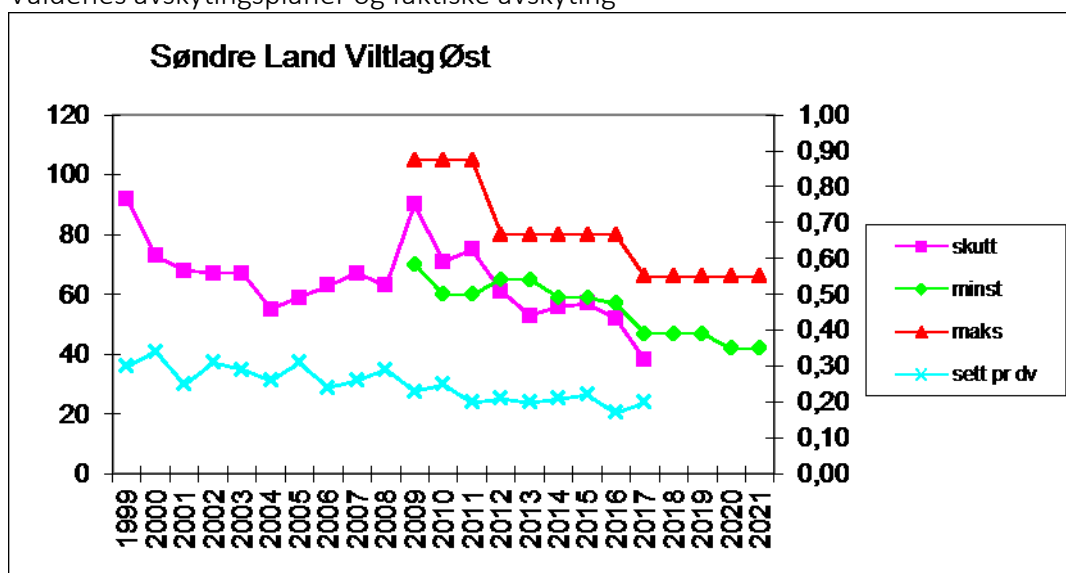

Kommentar: Elgbestandens størrelse er målt med «sett elg pr dv» nær kommunens og bestandsplanens mål, men viser en økning. Konsekvensen av at faktisk avskyting var lavere enn planens forutsetninger og at det bare ble skutt 17 % eldre ku, samtidig som jakttrykket (prosent felt ku av sette kyr) bare var 9,3 % kan føre til stor bestandsvekst.

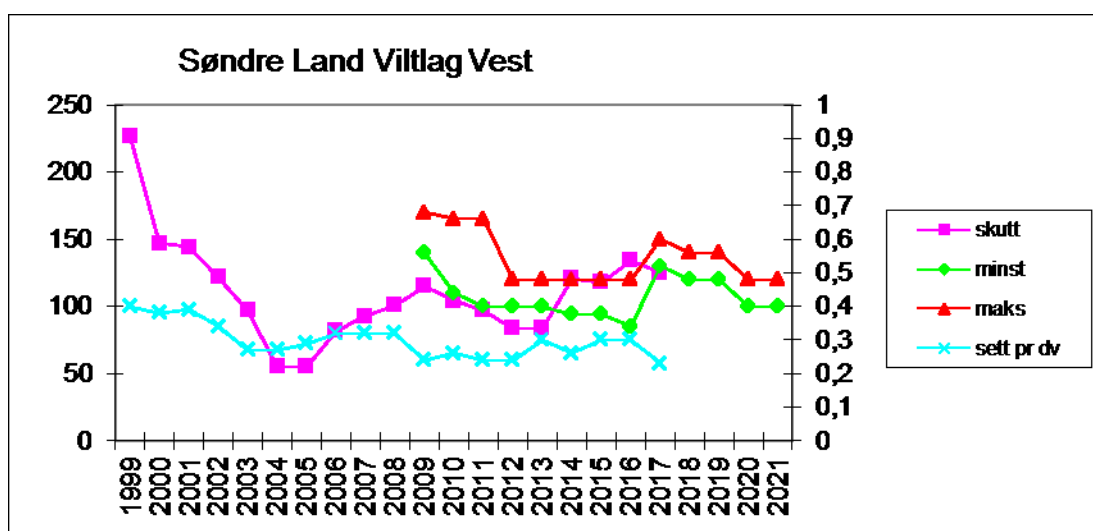

Kommentar: De siste par årenes «skippertak» for å redusere elgstammen som har vært om lag 50 % for høy, har ført til en betydelig bestandsreduksjon slik at bestanden nå ligger i nærheten av kommunens og bestandsplanens målsetting.

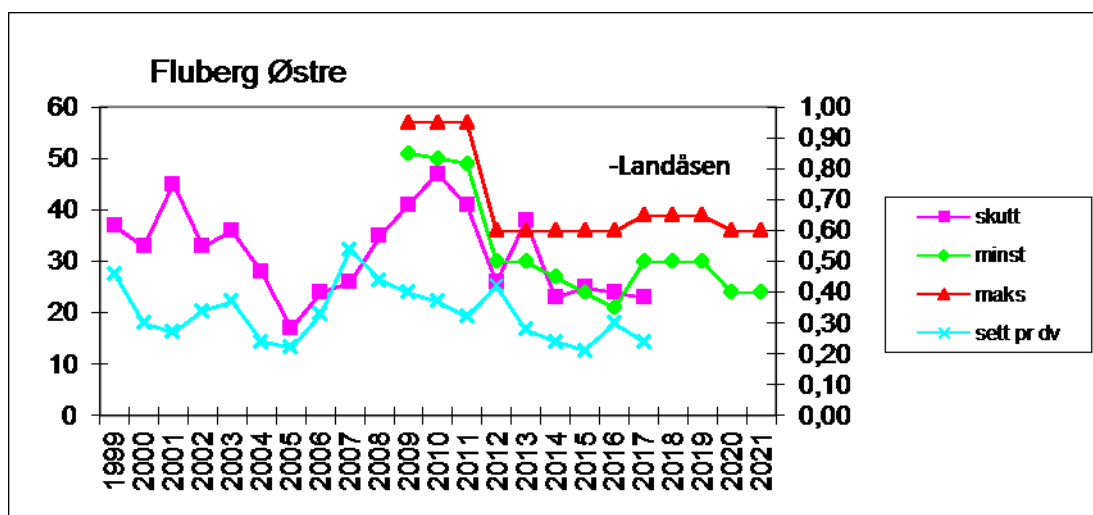

Kommentar: I Fluberg østre er det skutt færre dyr enn bestandsplanen og avskytingsavtalene tilsier, men likevel er elgbestanden redusert samlet sett. Dette skjuler betydelige variasjoner internt i valdet. I lavereliggende områder i Fluberg og Odnnes ble det observert få dyr under jakta, mens det i Berggarda fortsatt synes å være en alt for stor elgbestand. Her ble det heller ikke felt eldre ku i 2017 (sone 3) til tross for at ku utgjorde 39 % av observasjonene. Denne avskytingspolitikken er ikke i tråd med avskytingsavtalen med kommunen. Også i Landåsbygda tyder observasjonene på at bestanden er noe for høy. I Fluberg Østre er bestandsutviklingen i stor grad også betinget av forvaltningen i nabokommunene.

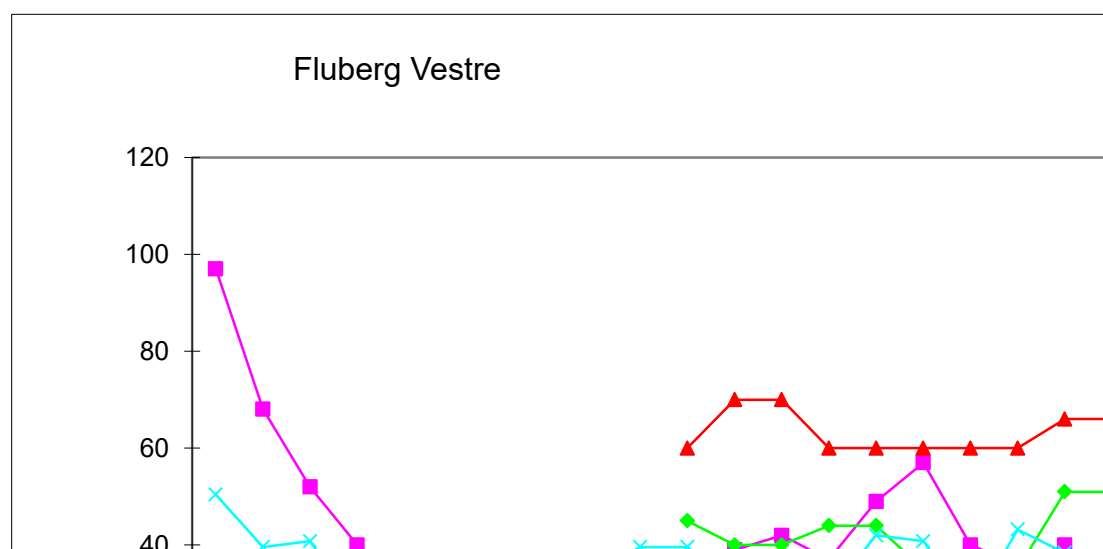

Kommentar: I Fluberg vestre er elgbestanden målt ved «sett elg pr dv» om lag 50 % høyere enn kommunens og bestandsplanens mål. Samtidig ble det felt færre dyr enn bestandsplanen og avskytingsavtalen forutsetter, og jakttrykket på eldre kyr var ikke spesielt høyt (17 %). Kuttaket var på 20 %.

Hjort

FELLINGSTILLATELSE HJORT Hjort 2017

| Valdnavn | Areal | Antall Jaktlag | Minste areal | Data fra 2016 | | | | Tildelt 2017 | | | | Felt Hjort 2017 | | | | | | | | | | |
|----------------------------|--------|-------------------|-----------------|---------------|---------------|-------------|-----------|--------------|------|------|---------|-----------------|------|------|--------|------|------|------|-------|------|--------|----|
| | | | | sett hjort | Tildel ant | Felt ant | Felt % | Total | Frie | kalv | >1,5 år | | kalv | | 1,5 år | | >2,5 | | i alt | | totalt | |
| | | | | | | | | | | | hanr | hunr | hann | hunr | hann | hunr | hann | hunr | hann | hunr | | |
| Søndre Land Viltlag m.fl | 407000 | 29 | 5000 | | 18 | 5 | 28 | 26 | 18 | | | | | 0 | 0 | 5 | 0 | 2 | 1 | 7 | 1 | 8 |
| Fluberg Østre Driftsplanon | 50154 | 6 | 2500 | | 20 | 3 | 15 | 20 | | | 4 | 8 | 8 | 1 | 1 | 2 | 3 | 5 | 4 | 8 | 8 | 16 |
| Fluberg Vestre Grunneierla | 98018 | 9 | 5000 | | 19 | 5 | 26 | 38 | | | 8 | 14 | 16 | 1 | 1 | | | 3 | 3 | 4 | 4 | 8 |
| Fuglerud og Skjærsjøen sk | 5170 | 1 | 5000 | | 1 | 0 | 0 | 1 | | | 0 | 1 | | 0 | 0 | 0 | 0 | 0 | 0 | 0 | 0 | 0 |
| Landåsskogene | 21455 | 1 | 5000 | | 4 | 1 | 25 | 4 | | | 1 | 1 | 2 | 0 | 1 | 0 | 0 | 1 | 1 | 1 | 2 | 3 |
| Lien m.fl. | 3956 | 1 | 2500 | | 1 | 1 | 100 | 1 | | | | | | 1 | 0 | 0 | 0 | 0 | 0 | 0 | 0 | 0 |
| SUM | 585753 | 47 | | | 63 | 15 | 24 | 90 | 18 | 13 | 23 | 28 | | 2 | 3 | 7 | 3 | 11 | 9 | 20 | 15 | 35 |

27.02.2018

Fellingsrapport Hjort 2017

| | kalv | 1,5 | >2,5 | i alt |
|------|------|-----|------|-------|
| hanr | 2 | 7 | 11 | 20 |
| hunr | 3 | 3 | 9 | 15 |
| SUM | 5 | 10 | 20 | 35 |

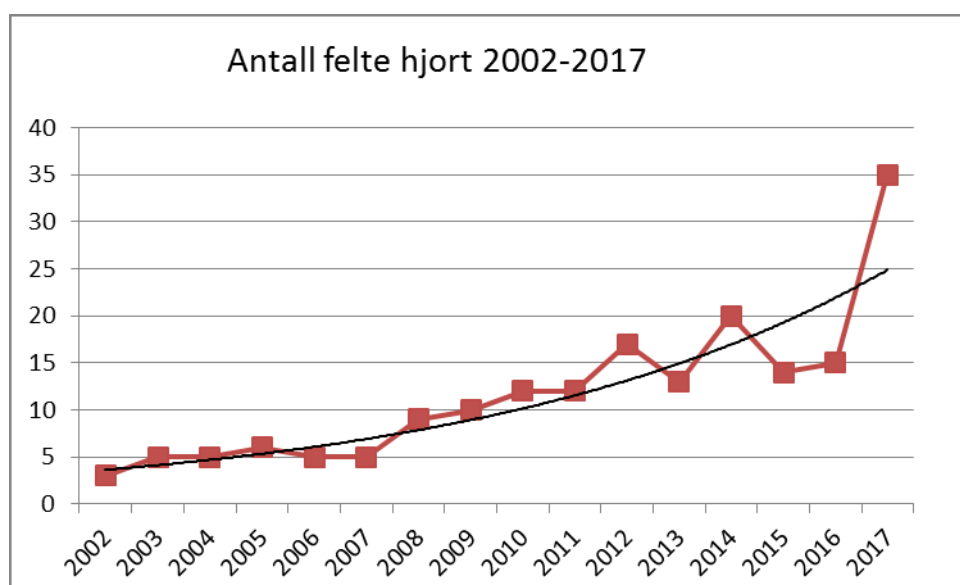

Hjortebestanden er åpenbart i vekst i Søndre Land som den er på Østlandet ellers. Sannsynligvis skyldes den sterke veksten i antall fellinger også bedre kunnskap om hjortejakt og profesjonalisering gjennom økt fokus på hjortejakta blant jegerne.

Skadeskyting under jakta

Det ble rapportert 14 tilfeller av «påskutte dyr som ikke falt» i 2017. Av disse ble 11 friskmeldt, 2 ikke gjenfunnet og én gjenfunnet død etter noen dager. Mange gjør gode ettersøk, men det er samtidig forbedringspotensial:

- Holde igjen skuddet ved dyr i bevegelse og lange skuddhold
- Bedre ettersøkshunder
- Bedre rutiner ved ettersøk
- Dokumentasjon av ettersøk og begrunnelse for «friskmelding»

Det er grunn til å anta at det er noe under-rapportering.

Viltfondets økonomi

Viltfondets inntekter består hovedsakelig av fellingsavgifter og inntekter fra salg av fallvilt og var kr 154 092,- i 2017. Utgiftene i fjor var på kr 208 294,-. Underskuddet på kr 54 202,- ble dekket av innestående viltfond som pr 31.12.2017 var kr 520.537,-

De viktigste utgiftspostene var i 2017 lønn og kjøregodtgjørelse til fallviltmannskapene og delfinansiering av bestandsanalysene og bestandsplanleggingen.

EKSTRAORDINÆR BÅNDTVANG FOR HUNDER I SØNDRE LAND KOMMUNE

Bakgrunn:

Snømengdene og snøens konsistens som er løs pga. vedvarende kulde begynner nå å bli problematiske for viltet, spesielt rådyrene. Snødybdene varierer, men overstiger de fleste steder 70 til 80 cm. Mye vilt har trukket ned fra høyereliggende områder og befinner seg nærmere bebyggelsen. De snømengdene vi har i dag, setter altså ned viltets bevegelsesmuligheter og kondisjon, men også hundenes bevegelsesmuligheter i løssnøen vanskeligjøres.

Søndre Land kommune er gjort kjent med at det er innført eller planlegges innført ekstraordinær båndtvang (EB) i en del nabokommuner. Gjøvik kommune har innført EB og Hadelandskommunene er i ferd med å gjøre det. Spørsmålet er også til vurdering i Nordre Land kommune.

Kommunen har ikke mottatt meldinger om løse hunder som har jaget vilt.

Behandling:

Innføring av ekstraordinær båndtvang etter Hundelovens § 6 andre ledd bokstav f vedtas i forskrifts form, og er delegert til Rådmannen. (Formannskapet 22.2.2006).

Det er ikke klageadgang på fastsetting av lokal forskrift.

Vurdering:

Kommunen er med unntak av Hov/Fall, spredt bebyggt. Det samme er derfor hundeholdet. Vi har ingen total oversikt over hundeholdet i kommunen, men det er åpenbart at "hundetettheten" blir liten i forhold til de innmarks- og utmarksarealene som er tilgjengelige. Den samme vurderingen kan trolig gjøres i forhold til skogsbilveg- og turveg/skiløypenettet. De mest brukte skiløypene ligger ganske høyt i skoglandskapet vårt, der rådyrene som er den mest utsatte arten, i hovedsak har trukket seg unna. Faren for konflikter vurderes å være størst i lavereliggende strøk, og rundt bebyggelsen. Av hjorteviltet er det rådyrene som er mest hemmet som følge nedsatt bevegelsesmulighet.

I dagens situasjon vurderer en sannsynligheten for at hjorteviltet blir jaget og skadet/drept av løshund pga. snømengdene for å være til stede, men risikoen vurderes likevel ikke å være spesielt stor, og eventuelt begrenset i omfang. Situasjonen vil imidlertid kunne forverre seg raskt når snøen synker sammen etter mildvær, eventuelt at det oppstår skaredannelse. Da vil det oppstå en situasjon der hjorteviltet synker gjennom skarelaget, mens skaren eller den mer sammenpakkede snøen vil bære hundene bedre.

Det aller meste av hundeholdet i kommunen drives seriøst. Ansvarlige hundeeiere ønsker å ha

god kontroll på hundene sine, spesielt i situasjoner som nå med mye snø hvor viltet har nedsatt bevegelse og kondisjon. Likevel er det noen hundeeiere som ikke tar dette ansvaret alvorlig nok, men saksbehandler har ikke fått tilbakemeldinger om enkeltepisoder i vinter der hund har jaget rådyr eller annet vilt.

En ser det ikke helt uproblematisk å innføre generelle restriksjoner på et hundehold som i all hovedsak er ansvarlig. På den andre siden vil trolig ikke restriksjonene være store i praksis for dem som i utgangspunktet har god kontroll på hundene sine. Allmennpreventive hensyn er et viktig argument for å innføre (EB). Det vil bidra til å fokusere på viltets vanskelige situasjon og dessuten åpne for adekvate reaksjonsformer der hundeholdet er uansvarlig.

Etter en samlet vurdering vedtar Rådmannen at det innføres ekstraordinær båndtvang i Søndre Land fra dags dato. Av hensyn til alminnelig hundehold skal EB oppheves så snart forholdene tilsier det. EB oppheves ellers samtidig med at alminnelig båndtvang inntreffer 1.april.

Spørsmålet om innføring av EB er tatt opp telefonisk med Viltneemndas leder, Land hundeklubb og Søndre Land jeger- og fiskeforening som alle stiller seg bak tiltaket.

Vedtak:

Med hjemmel i lov 4. juli 2003 nr. 74 om hundehold (hundeloven) § 6 annet ledd bokstav f og delegeringsvedtak gjort av Formannskapet den 22.2.2006 innfører Rådmannen ekstraordinær båndtvang i Søndre Land kommune fra 23.1.2018.

Ekstraordinær båndtvang innføres som lokal forskrift med følgende ordlyd:

§ 1. På grunn av snøforhold som sterkt nedsetter viltets bevegelsesmuligheter innføres det ekstraordinær båndtvang i Søndre Land kommune. Bestemmelsen gjelder hele kommunen.

§ 2. Denne forskrift gjelder alle hunder, men med følgende unntak:

- Dressert hund når den brukes til å vokte storfe, sau eller geit
- Hund i aktiv politi-, toll-, militær- og redningstjeneste eller under trening eller prøving for slik tjeneste.
- Hund i aktiv bruk som ettersøkshund etter såret eller skadet vilt.
-

§ 3. Enhver kan oppta hund som er løs i strid med denne forskrift. For øvrig vises det til § 10 i hundeloven.

§ 4. Brudd på denne forskrift kan straffes med bøter eller fengsel inntil seks måneder.

§ 5. Denne forskrift trer i kraft umiddelbart, og gjelder inntil annet vedtak er fattet eller til ordinær båndtvang etter hundelovens § 6 inntreffer 1. april 2018. Søndre Land kommune kan, dersom forholdene tilsier det, oppheve forskriften med umiddelbar virkning.

Forskriften kunngjøres på kommunens hjemmeside, i Oppland Arbeiderblad og i Norsk Lovtidend.

DISPENSASJON FRA BÅNDTVANGSBESTEMMELSENE - KVOTEJAKT PÅ GAUPE

Vi viser til søknad datert 25.1.2018 om dispensasjon fra ekstraordinær båndtvang for bruk av hund på kvotejakt på gaupe.

Søknaden:

Land Gaupelag v/Erik Sørbønsveen disponerer store arealer i begge Land-kommunene. Jakta gjennomføres ved at det forposteres etter at gaupa er ringet inn. Deretter følges sporet til dyret er tatt opp dagleie, hvoretter hun slippes. Hunden jager dyret opp i et tre eller mot postene. Bruk av løs hund sikrer i større grad at farten på losdyret holdes opp og at jakta lykkes i forhold til sporing med hund i line. Kontrollen med hunden er ganske god gjennom bruk av moderne sporingsutstyr og antallet jegere (20-25) på postene gjør det relativt enkelt å koble hunden ved behov.

De understreket at gaupejaktlaget er sitt ansvar bevisst slik snøforholdene er nå. De vil vurdere risikoen for los på andre viltarter gjennom sporobservasjoner mv.

Saksopplysninger:

Søndre Land innførte 23.1.2018 ekstraordinær båndtvang for hunder i hele Søndre Land kommune. Det er i forskriften ikke tatt høyde for unntak for kvote- eller lisensjakt på rovdyr der det benyttes hund.

Rovviltnemnda i region 3 i Oppland har i vedtak 9.11.2017 tildelt en kvote på én gaupe i område 2B som består av Søndre Land, Gjøvik, Østre Toten, Vestre Toten, Gran, Jevnaker og Lunner. Jakttidsrammen er fra 1.2 til 31.3.2018.

Det antas at dispensasjonssøknaden kan behandles av samme organ som er delegert myndighet til å innføre forskriften det søkes dispensasjon fra.

Vurdering:

Hensikten med ekstraordinær båndtvang for hunder er å redusere viltets stressbelastninger under klimatiske forhold som nedsetter viltets kondisjon og bevegelighet. Forskriften hjemler også adgang til å håndtere brudd på bestemmelsene og uønsket hundehold på en effektiv måte.

Risikoen for uheldige jaging av vilt, spesielt rådyr, vurderes å være liten ved organisert gaupejakt og konsekvensene eventuelt små, slik denne jakta beskrives og foregår. Nyten for husdyrholdet og rådyrstammen ved å kontrollere og beskatte gaupebestanden vurderes å være større enn den risikoen kvotejakta utgjør for viltet (rådyrene) båndtvangen er ment å beskytte. Kvotejakta foregår begrenset både geografisk og i tid.

Vedtak:

Rådmannen dispenserer med dette fra forskrift om ekstraordinær båndtvang for hunder i Søndre Land kommune iverksatt 23.1.2018, og gir Land Gaupelag tillatelse til bruk av inntil to hunder for felling av gaupe i tråd med fellingsvedtaket gitt av Rovviltnemnda i Oppland. Det forutsettes at det under jakta fortløpende foretas observasjoner og eventuelt iverksetter tiltak som avverger situasjoner som båndtvangsbestemmelsen er ment å verne om. Det henstilles til at det så langt som det er praktisk mulig benyttes line.

Dette er et enkeltvedtak som kan påklages til Fylkesmannen i Oppland. Eventuell klage må være mottatt innen tre uker og sendes om Søndre Land kommune.

Aktuelle tiltak og gjøremål i 2018

Gjennomføre evaluerings- og drøftingsmøte med grunneierlagenes styrer

Møtet tar utgangspunkt i rapport fra Faun naturforvaltning og grunneierlagenes bestandsplaner med formål å planlegge jaktuttak og uttaksprofil i 2018.

Beiteregistrering 2018

Det skal utføres beiter registrering på nytt i 2018 og forberedelsene til dette er så vidt i gang med diskusjoner om metodikk og forespørsler om pristilbud. Det er ønskelig å trekke rettighetshaverne inn i lokalisering av takstfeltene.

Sett elg rapportering

Det er ønskelig med løpende digital rapportering fra jegerne om observasjoner og skutte dyr under jakta. Høy oppslutning om registreringsløsningen «sett og skutt» i hjorteviltportalen vil gi valddedelse og kommunen løpende oversikt over bestandsutviklingen og avskytingen gjennom jakta, samtidig som det vil frigjøre ressurser. En effekt av at jegerne tar i bruk løsningen er antakelig også at de vil få større eierskap til jaktdataene de samler inn, og dermed økt innsikt og kunnskap om elgforvaltningen.

Erfaringer fra rovviltjaktlaget 2017 og beredskap for 2018 – orientering ved Jørn Erik Sand.

Det er bebudet møte hos Fylkesmannens miljøvern avdeling den 4. april. Dette er et beredskapsseminar der det vil bli invitert en fra kommuneadministrasjonen, en fellingsleder – totalt 2-3 fra hver kommune.

I tillegg vil NJFF med støtte fra M-dir arrangere 2 kurs i med Oppland som pilot – dette vil gå på kommunens interne beredskapstenking. Dette blir første helga i mai – sannsynligvis på Lygna og Bjorli.

Jørn Erik Sand formidlet følgende om erfaringer fra rovviltjakta på Hadeland 2017:

- 11 av 16 rovviltjegere fra Søndre Land deltok mer eller mindre under jakta. Det ble lagt ned 410 jakttimer fra Søndre Land sin side.
- Det er aktuelt å rekruttere flere jegere for å ha flere å spille på, både i forhold til ferieavvikling og avlastning under pågående jakt. Det må sikres at jegerne har nødvendige kvalifikasjoner. Samordning med Land Gaupejaktlag er aktuelt. Jørn og noen andre habile rovviltjegere vil være sentrale i rekrutteringsprosessen.
- Det er tre sporhunder under opplæring i østlandsområdet vil kunne benyttes ved fellingsforsøk.
- Godtgjørelse til jegere utbetalt fra Staten blir fastsatt sammen med fellingstillatelsen og var tilstrekkelig i 2017 og det må forutsettes at dette videreføres.
- I etterkant av beredskapsmøtet med Fylkesmannen den 4. april lages det kommunale og interkommunale beredskapsplaner med varslingsplaner.
- Det bør anskaffes hensiktsmessig jaktutstyr som såkalt lapptøy, myggnett m/solbriller mv. Innkjøp av en del utstyr og materiell i fellesskap med nabokommuner.

- Ressursmessig og økonomisk belastning der premisset må være at rovviltforvaltningen er Statens ansvar.
- Utvidelse av rovviltjaktlaget og økonomiske konsekvenser må avklares lokalpolitisk. Det legges opp til sak som fremmes for Formannskapet.

Vedtak:

Referatsakene ble tatt til etterretning.

Einar Struksnæs
Skogbrukssjef